

Minorenni e giovani adulti in carico ai Servizi minorili

Analisi statistica dei dati

- ***Dati riferiti alla data del 15 ottobre 2023***
- ***Dati di flusso dell'anno 2023, fino al 15 ottobre***

**ELABORAZIONE SU DATI DEL SISTEMA INFORMATIVO DEI SERVIZI MINORILI
RIFERITI ALLA DATA DEL 15 OTTOBRE 2023
EFFETTUATA IN DATA 16 OTTOBRE 2023**

Dipartimento per la Giustizia minorile e di comunità
Ufficio I del Capo Dipartimento
Sezione Statistica
Via Damiano Chiesa, 24 00136 - Roma
Tel. 06/68188268 - 274 - 279 - 297
E-mail: *statistiche.dgmc@giustizia.it*

*(http://www.centrostudinisida.it/Statistica/statistiche_minori.html
https://www.giustizia.it/giustizia/it/mg_1_14.page?selectedNode=0_6)*

Premessa

La presente analisi statistica è stata pensata per fornire un quadro sintetico e aggiornato dei minorenni e giovani adulti (fino ai venticinque anni) che per provvedimenti di natura penale sono presenti nei servizi minorili residenziali o in carico ai servizi sociali per i minorenni.

Gli *Uffici di Servizio Sociale per i minorenni* (USSM) intervengono in ogni stato e grado del procedimento penale, dal momento in cui, a seguito di denuncia, il minore entra nel circuito penale fino alla conclusione del suo percorso giudiziario; l'intervento a favore del minore viene avviato, su segnalazione dell'Autorità Giudiziaria, con la raccolta degli elementi conoscitivi per l'accertamento della personalità e per l'elaborazione dell'inchiesta sociale di base e prosegue con la formulazione del progetto educativo e con l'attuazione dei provvedimenti disposti dal giudice.

I Servizi minorili residenziali sono:

- *i Centri di prima accoglienza* (CPA), che accolgono temporaneamente i minorenni fermati, accompagnati o arrestati in flagranza di reato dalle forze dell'ordine su disposizione del Procuratore della Repubblica per i minorenni; il minore permane nel Centro di prima accoglienza fino all'udienza di convalida, per un tempo massimo di novantasei ore; nel corso dell'udienza di convalida il giudice (GIP) valuta se esistono elementi sufficienti per convalidare l'arresto o il fermo e decide sull'eventuale applicazione di una delle quattro possibili misure cautelari previste per i minorenni (prescrizioni, permanenza in casa, collocamento in comunità, custodia cautelare);
- *le Comunità*, ministeriali e del privato sociale, che hanno dimensioni strutturali e organizzative connotate da una forte apertura all'ambiente esterno, in cui sono collocati i minori sottoposti alla misura cautelare prevista dall'art.22 del D.P.R.448/88 (collocamento in comunità); l'ingresso in comunità può essere disposto anche nell'ambito di un provvedimento di messa alla prova o di concessione di una misura alternativa alla detenzione o di applicazione delle misure di sicurezza; alcune Comunità sono annesse ai Centri di prima accoglienza;
- *gli Istituti penali per i minorenni* (IPM), in cui sono eseguite la misura della custodia cautelare e la pena detentiva; gli IPM sono concepiti strutturalmente in modo da fornire risposte adeguate alla particolarità della giovane utenza ed alle esigenze connesse all'esecuzione dei provvedimenti dell'Autorità Giudiziaria; l'attività trattamentale è svolta da un'équipe multidisciplinare, in cui è presente un operatore socio-educativo di riferimento stabile appartenente all'Amministrazione; le attività formative, professionali, culturali e di animazione sono effettuate in collaborazione con operatori di altri Enti e avvalendosi di associazioni del privato sociale e del volontariato; negli IPM è presente personale del Corpo di Polizia Penitenziaria adeguatamente formato al rapporto con l'adolescenza.

L'Amministrazione gestisce, inoltre i *Centri diurni polifunzionali* (CDP), Servizi minorili non residenziali per l'accoglienza diurna di minori e giovani adulti dell'area penale o in situazioni di disagio sociale e a rischio di devianza, anche se non sottoposti a procedimento penale, non censiti nella presente rilevazione.

I CDP offrono attività educative, di studio, di formazione-lavoro, nonché ludico-ricreative e sportive.

La maggior parte dei minori autori di reato in carico agli USSM è sottoposta a misure da eseguire in area penale esterna; la detenzione, infatti, assume per i minori di età carattere di residualità, per lasciare spazio a percorsi sanzionatori alternativi.

Negli ultimi anni si sta assistendo ad una sempre maggiore applicazione del collocamento in comunità, non solo quale misura cautelare, ma anche nell'ambito di altri provvedimenti giudiziari, per la sua capacità di contemperare le esigenze educative con quelle contenitive di controllo.

L'utenza dei Servizi minorili è prevalentemente maschile; le ragazze sono soprattutto di nazionalità straniera e provengono dai Paesi dell'area dell'ex Jugoslavia e dalla Romania.

La presenza degli stranieri è maggiormente evidente nei Servizi residenziali; i dati sulle provenienze evidenziano che negli ultimi anni alle nazionalità più ricorrenti nell'ambito della devianza, quali il Marocco, la Romania, l'Albania e i Paesi dell'ex Jugoslavia, tutt'ora prevalenti, si sono affiancate altre nazionalità, singolarmente poco rilevanti in termini numerici, ma che hanno contribuito a rendere multietnico e più complesso il quadro complessivo dell'utenza.

Con riferimento all'età, la componente dei "giovani adulti", (1) costituita da ragazzi di età tra i 18 e i 24 anni compiuti, ha assunto nel tempo un'importanza crescente, soprattutto in termini di presenza negli Istituti penali per i minorenni.

La criminalità minorile è connotata dalla prevalenza dei reati contro il patrimonio e, in particolare, dei reati di furto e rapina. Frequenti sono anche le violazioni delle disposizioni in materia di sostanze stupefacenti, mentre tra i reati contro la persona prevalgono le lesioni personali volontarie.

(1) Le misure cautelari, le misure penali di comunità, le altre misure alternative, le sanzioni sostitutive, le pene detentive e le misure di sicurezza si eseguono secondo le norme e con le modalità previste per i minorenni anche nei confronti di coloro che nel corso dell'esecuzione abbiano compiuto il diciottesimo ma non il venticinquesimo anno di età, sempre che, non ricorrano particolari ragioni di sicurezza valutate dal giudice competente, tenuto conto altresì delle finalità rieducative ovvero quando le predette finalità non risultano in alcun modo perseguibili a causa della mancata adesione al trattamento in atto. L'esecuzione rimane affidata al personale dei servizi minorili. Queste disposizioni si applicano anche quando l'esecuzione ha inizio dopo il compimento del diciottesimo anno di età, (art. 24 D.Lgs. 28 luglio 1989, n. 272, come modificato dall'art.5, comma 1, D.L. 26 giugno 2014, n. 92, convertito, con modificazioni, dalla L. 11 agosto 2014, n 117, e, successivamente, dall'art. 9, comma 1, D.Lgs. 16 ottobre 2018, n. 121).

Minorenni e giovani adulti in carico ai Servizi della Giustizia Minorile

Dati di riepilogo - Situazione al 15 ottobre 2023

Servizi minorili	Sesso		Totale
	maschi	femmine	

Presenti nei Servizi residenziali

Centri di prima accoglienza	6	1	7
Istituti penali per i minorenni	449	14	463
Comunità ministeriali	22	0	22
Comunità private	837	46	883
Totale presenti alla data considerata	1.314	61	1.375

In carico agli Uffici di servizio sociale per i minorenni ⁽¹⁾

In messa alla prova	2.583	165	2.748
<i>In casa</i>	2.179	138	2.317
<i>In comunità</i>	404	27	431
In misura penale di comunità/ alternativa alla detenzione, sostitutiva, di sicurezza, cautelare delle prescrizioni e della permanenza in casa	378	5	383
<i>In casa</i>	320	5	325
<i>In comunità</i>	58	0	58
In Comunità, per misura diversa dalle precedenti	364	14	378
Negli Istituti penali per i minorenni	423	14	437
Nei Centri di prima accoglienza	1	0	1
Per indagini sociali e progetti trattamentali ⁽²⁾	1.277	146	1.423
In altra situazione ⁽³⁾	7.770	879	8.649
Totale soggetti in carico alla data considerata	12.796	1.223	14.019

Frequentanti i Centri diurni polifunzionali

N. minori frequentanti alla data considerata	208	11	219
---	------------	-----------	------------

Note:

(1) I dati riguardano i minorenni e giovani adulti in carico agli USSM per l'esecuzione di un provvedimento e/o per indagini sociali e progetti trattamentali.

Sono compresi i soggetti presenti nei Servizi residenziali che sono anche in carico agli USSM.

(2) Sono i soggetti in carico solo per indagini e progetti; sono esclusi coloro che sono in carico anche per provvedimenti in esecuzione in area penale esterna o interna, già considerati nelle precedenti voci della tabella.

(3) I dati sono riferiti ai soggetti in carico agli Uffici di servizio sociale per i minorenni per i quali si è conclusa l'esecuzione di una misura o è stata già evasa una richiesta dell'Autorità Giudiziaria, che sono in attesa di un'udienza.

I dati sono acquisiti dal Sistema Informativo dei Servizi Minorili (SISM) e sono riferiti alla situazione alla data del 15 ottobre 2023; l'elaborazione è stata effettuata in data 16 ottobre 2023.

UFFICI DI SERVIZIO SOCIALE PER I MINORENNI

DATI DI FLUSSO

Tabella 1 – Minorenni e giovani adulti in carico agli Uffici di servizio sociale per i minorenni, secondo il periodo di presa in carico, la nazionalità e il sesso. Anno 2023 - fino al 15 ottobre.

Periodo di presa in carico	Italiani			Stranieri			Totale		
	m	f	mf	m	f	mf	m	f	mf
Presi in carico per la prima volta nel 2023	4.153	515	4.668	1.182	93	1.275	5.335	608	5.943
Già precedentemente in carico	9.888	1.021	10.909	2.930	291	3.221	12.818	1.312	14.130
Totale	14.041	1.536	15.577	4.112	384	4.496	18.153	1.920	20.073

Tabella 2a - Minorenni e giovani adulti in carico agli Uffici di servizio sociale per i minorenni, secondo l'età alla prima presa in carico, la nazionalità e il sesso. Anno 2023 - fino al 15 ottobre.

Età alla prima presa in carico	Italiani			Stranieri			Totale		
	m	f	mf	m	f	mf	m	f	mf
meno di 14 anni	124	22	146	26	8	34	150	30	180
14 anni	913	97	1.010	248	51	299	1.161	148	1.309
15 anni	2.327	299	2.626	643	65	708	2.970	364	3.334
16 anni	3.258	387	3.645	939	89	1.028	4.197	476	4.673
17 anni	3.577	337	3.914	1.161	81	1.242	4.738	418	5.156
giovani adulti	3.842	394	4.236	1.095	90	1.185	4.937	484	5.421
Totale	14.041	1.536	15.577	4.112	384	4.496	18.153	1.920	20.073

Tabella 2b - Minorenni e giovani adulti in carico agli Uffici di servizio sociale per i minorenni, secondo l'età nel periodo considerato, la nazionalità e il sesso. Anno 2023 - fino al 15 ottobre.

Età nel periodo considerato	Italiani			Stranieri			Totale		
	m	f	mf	m	f	mf	m	f	mf
meno di 14 anni	75	12	87	11	5	16	86	17	103
14 anni	300	52	352	57	4	61	357	56	413
15 anni	1.043	183	1.226	299	30	329	1.342	213	1.555
16 anni	1.948	272	2.220	535	53	588	2.483	325	2.808
17 anni	2.816	306	3.122	835	74	909	3.651	380	4.031
giovani adulti	7.859	711	8.570	2.375	218	2.593	10.234	929	11.163
Totale	14.041	1.536	15.577	4.112	384	4.496	18.153	1.920	20.073

L'età è calcolata all'inizio dell'anno per i soggetti in carico da periodi precedenti, alla presa in carico per i nuovi soggetti.

I dati sono acquisiti dal Sistema Informativo dei Servizi Minorili (SISM) e sono riferiti alla situazione alla data del 15 ottobre 2023; l'elaborazione è stata effettuata in data 16 ottobre 2023.

Tabella 3 - Minorenni e giovani adulti in carico agli Uffici di servizio sociale per i minorenni, secondo la provenienza e il sesso. Anno 2023 - fino al 15 ottobre.

Paesi di provenienza	Sesso		Totale
	maschi	femmine	
Italia	14.041	1.536	15.577
Altri Paesi dell'Unione Europea	627	149	776
di cui: Croazia	34	23	57
Romania	479	106	585
Altri Paesi europei	783	110	893
di cui: Albania	399	19	418
Bosnia-Erzegovina	66	49	115
Kosovo	57	2	59
Moldova	65	9	74
Serbia	59	20	79
Ucraina	51	5	56
Africa	2.203	90	2.293
di cui: Algeria	91	5	96
Egitto	318	1	319
Gambia	64	0	64
Marocco	899	45	944
Senegal	122	4	126
Tunisia	479	9	488
America	208	15	223
Asia	290	20	310
di cui: Afghanistan	47	7	54
Bangladesh	56	0	56
Pakistan	57	6	63
Apolidi	1	0	1
Totale	18.153	1.920	20.073

La tabella riporta il dettaglio dei Paesi per i quali il numero di minori è risultato pari o superiore a 50.

I dati sono acquisiti dal Sistema Informativo dei Servizi Minorili (SISM) e sono riferiti alla situazione alla data del 15 ottobre 2023; l'elaborazione è stata effettuata in data 16 ottobre 2023.

Tabella 4 - Minorenni e giovani adulti in carico agli Uffici di servizio sociale per i minorenni, secondo la sede e il periodo di presa in carico. Anno 2023 - fino al 15 ottobre.

USSM	Periodo di presa in carico		Totale
	Presi in carico per la prima volta nel 2023	Già precedentemente in carico	
Ancona	270	597	867
Bari	417	1.025	1.442
Bologna	224	995	1.219
Bolzano	150	199	349
Brescia	396	887	1.283
Cagliari	167	366	533
Caltanissetta	174	508	682
Campobasso	88	185	273
Catania	375	813	1.188
Catanzaro	277	588	865
Firenze	372	667	1.039
Genova	229	423	652
L'Aquila	188	418	606
Lecce	217	384	601
Messina	102	339	441
Milano	244	648	892
Napoli	425	841	1.266
Palermo	429	871	1.300
Perugia	180	238	418
Potenza	131	259	390
Reggio Calabria	108	232	340
Roma	492	1.394	1.886
Salerno	147	261	408
Sassari	79	282	361
Taranto	104	185	289
Torino	192	661	853
Trento	115	230	345
Trieste	107	271	378
Venezia	301	308	609

I soggetti in carico a più USSM sono conteggiati in corrispondenza di ciascuno di essi; la somma dei dati delle diverse sedi USSM è superiore al numero effettivo dei soggetti in carico nel periodo in esame e, per questo motivo, non è riportata in tabella.

I dati sono acquisiti dal Sistema Informativo dei Servizi Minorili (SISM) e sono riferiti alla situazione alla data del 15 ottobre 2023; l'elaborazione è stata effettuata in data 16 ottobre 2023.

Tabella 5 – Reati dei minorenni e giovani adulti in carico agli Uffici di servizio sociale per i minorenni, secondo la categoria. Anno 2023 - fino al 15 ottobre.

REATI	Italiani			Stranieri			Totale		
	m	f	mf	m	f	mf	m	f	mf
DELITTI									
Contro la persona	12.045	1.254	13.299	3.989	214	4.203	16.034	1.468	17.502
di cui: Omicidio volontario consumato	62	8	70	33	0	33	95	8	103
Omicidio volontario tentato	217	9	226	52	0	52	269	9	278
Percosse	514	106	620	241	22	263	755	128	883
Lesioni personali volontarie	5.231	511	5.742	1.888	109	1.997	7.119	620	7.739
Lesioni personali colpose	113	17	130	7	0	7	120	17	137
Rissa	697	49	746	293	15	308	990	64	1.054
Sfruttamento pornografia minorile	461	17	478	44	0	44	505	17	522
Detenzione di materiale pornografico coinvolgente minori	199	13	212	20	0	20	219	13	232
Diffusione illecita di immagini o video sessualmente espliciti	86	7	93	8	0	8	94	7	101
Violenze sessuali	785	17	802	292	6	298	1.077	23	1.100
Atti sessuali con minorenne	98	3	101	7	0	7	105	3	108
Sequestro di persona	90	6	96	69	1	70	159	7	166
Violenza privata	651	64	715	221	7	228	872	71	943
Minaccia	1.673	242	1.915	524	36	560	2.197	278	2.475
Atti persecutori (stalking)	660	83	743	186	9	195	846	92	938
Violazione di domicilio	141	31	172	42	3	45	183	34	217
Diffamazione	91	52	143	20	2	22	111	54	165
Contro famiglia, moralità pubblica, buon costume	586	52	638	127	6	133	713	58	771
di cui: Maltrattamenti in famiglia	537	48	585	106	5	111	643	53	696
Contro il patrimonio	13.790	936	14.726	7.826	887	8.713	21.616	1.823	23.439
di cui: Furto	5.452	491	5.943	3.197	697	3.894	8.649	1.188	9.837
Rapina	3.628	147	3.775	2.781	110	2.891	6.409	257	6.666
Estorsione	831	38	869	346	16	362	1.177	54	1.231
Danni	2.055	174	2.229	765	30	795	2.820	204	3.024
Truffa	126	22	148	38	1	39	164	23	187
Ricettazione	1.577	43	1.620	662	32	694	2.239	75	2.314
Contro l'incolumità pubblica	4.411	155	4.566	1.076	15	1.091	5.487	170	5.657
di cui: Stupefacenti	4.059	146	4.205	942	9	951	5.001	155	5.156
Incendio	112	3	115	39	2	41	151	5	156
Danneggiamento seguito da incendio	178	6	184	82	4	86	260	10	270
Contro la fede pubblica	607	105	712	282	63	345	889	168	1.057
di cui: Falsità in atti e persone	541	99	640	266	63	329	807	162	969
Contro Stato, altre istituzioni, ordine pubblico	2.851	219	3.070	1.210	67	1.277	4.061	286	4.347
di cui: Violenza, resistenza a P.U.	2.447	142	2.589	1.060	53	1.113	3.507	195	3.702
Altri delitti	778	47	825	107	4	111	885	51	936
di cui: Armi	524	18	542	20	0	20	544	18	562
Codice della strada	75	4	79	6	0	6	81	4	85
Totale DELITTI	35.068	2.768	37.836	14.617	1.256	15.873	49.685	4.024	53.709
CONTRAVVENZIONI	2.867	152	3.019	981	55	1.036	3.848	207	4.055
di cui: Ordine pubblico e tranquillità pubblica	552	65	617	158	7	165	710	72	782
Incolumità pubblica	194	7	201	38	0	38	232	7	239
Armi	1.821	67	1.888	737	28	765	2.558	95	2.653
Codice della strada	183	8	191	10	0	10	193	8	201
SANZIONI AMMINISTRATIVE	383	3	386	55	2	57	438	5	443
di cui: Codice della strada	365	2	367	48	1	49	413	3	416
TOTALE COMPLESSIVO	38.318	2.923	41.241	15.653	1.313	16.966	53.971	4.236	58.207

I dati sono riferiti ai reati dei procedimenti penali a carico dei minori nel periodo in esame; il numero dei reati è superiore al numero dei minori in quanto un minore può avere a carico uno o più reati.

La tabella riporta il dettaglio delle tipologie di reato con frequenza pari o superiore a 100 o di particolare interesse.

I dati sono acquisiti dal Sistema Informativo dei Servizi Minorili (SISM) e sono riferiti alla situazione alla data del 15 ottobre 2023; l'elaborazione è stata effettuata in data 16 ottobre 2023.

Tabella 6 – Minorenni e giovani adulti in carico agli Uffici di servizio sociale per i minorenni negli anni dal 2007 al 2022 secondo la nazionalità e il sesso.

Anni	Italiani			Stranieri			Totale		
	m	f	mf	m	f	mf	m	f	mf
2007	10.689	1.083	11.772	2.516	456	2.972	13.205	1.539	14.744
2008	13.015	1.382	14.397	2.944	473	3.417	15.959	1.855	17.814
2009	14.023	1.457	15.480	2.981	424	3.405	17.004	1.881	18.885
2010	14.335	1.337	15.672	2.387	304	2.691	16.722	1.641	18.363
2011	15.260	1.624	16.884	2.870	403	3.273	18.130	2.027	20.157
2012	14.885	1.745	16.630	3.322	455	3.777	18.207	2.200	20.407
2013	14.509	1.713	16.222	3.469	522	3.991	17.978	2.235	20.213
2014	14.192	1.748	15.940	3.661	594	4.255	17.853	2.342	20.195
2015	14.136	1.777	15.913	3.937	688	4.625	18.073	2.465	20.538
2016	14.492	1.871	16.363	4.691	794	5.485	19.183	2.665	21.848
2017	13.533	1.680	15.213	4.559	694	5.253	18.092	2.374	20.466
2018	14.091	1.692	15.783	4.859	663	5.522	18.950	2.355	21.305
2019	14.027	1.689	15.716	4.678	569	5.247	18.705	2.258	20.963
2020	13.162	1.509	14.671	3.893	455	4.348	17.055	1.964	19.019
2021	14.567	1.630	16.197	4.147	453	4.600	18.714	2.083	20.797
2022	15.137	1.677	16.814	4.276	461	4.737	19.413	2.138	21.551

Grafico 1 – Minorenni e giovani adulti in carico agli Uffici di servizio sociale per i minorenni negli anni dal 2007 al 2022 secondo la nazionalità.



Grafico 2 – Minorenni e giovani adulti in carico agli Uffici di servizio sociale per i minorenni negli anni dal 2007 al 2022 secondo il periodo di presa in carico.



Grafico 3 – Minorenni e giovani adulti in carico agli Uffici di servizio sociale per i minorenni nell'anno 2022 secondo il periodo di presa in carico.

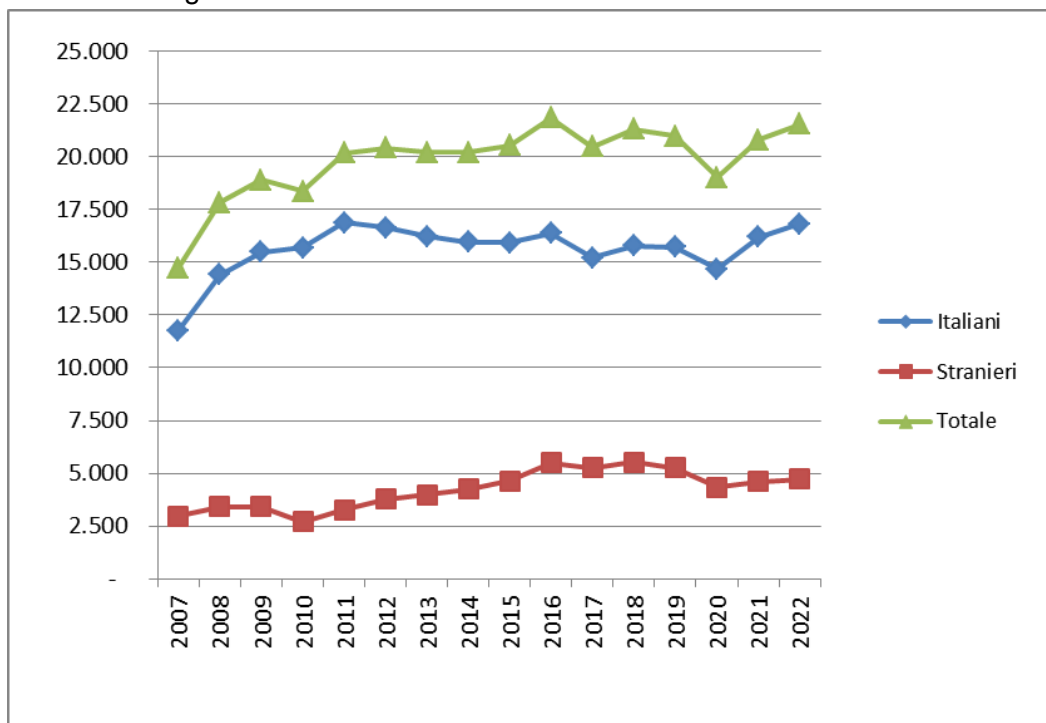

CENTRI DI PRIMA ACCOGLIENZA

Tabella 7 – Ingressi e presenze nei Centri di prima accoglienza nell'anno 2023, per sede di CPA. Situazione al 15 ottobre.

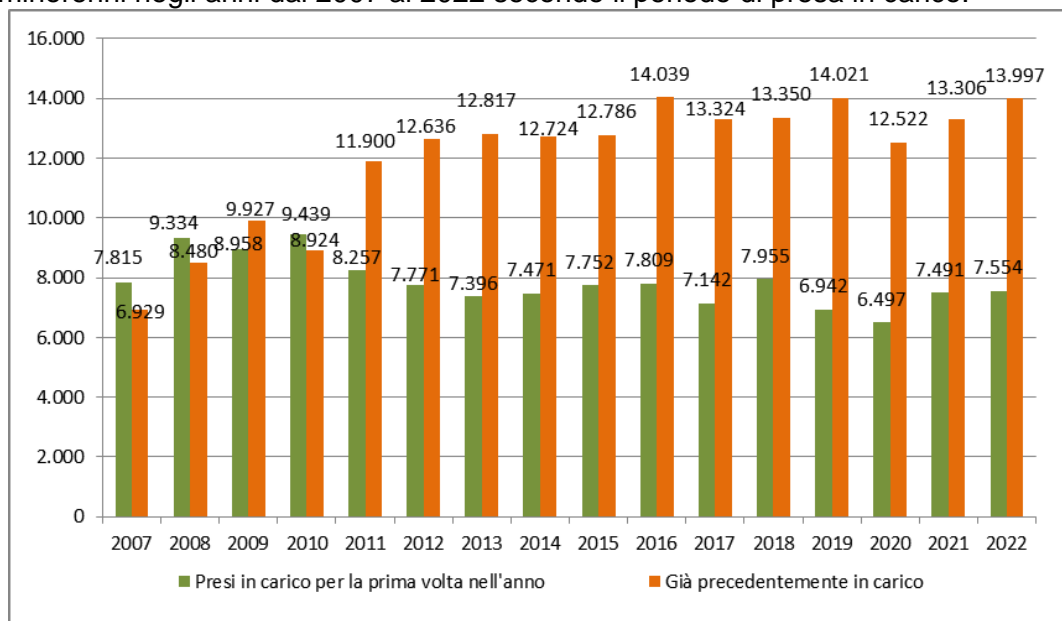
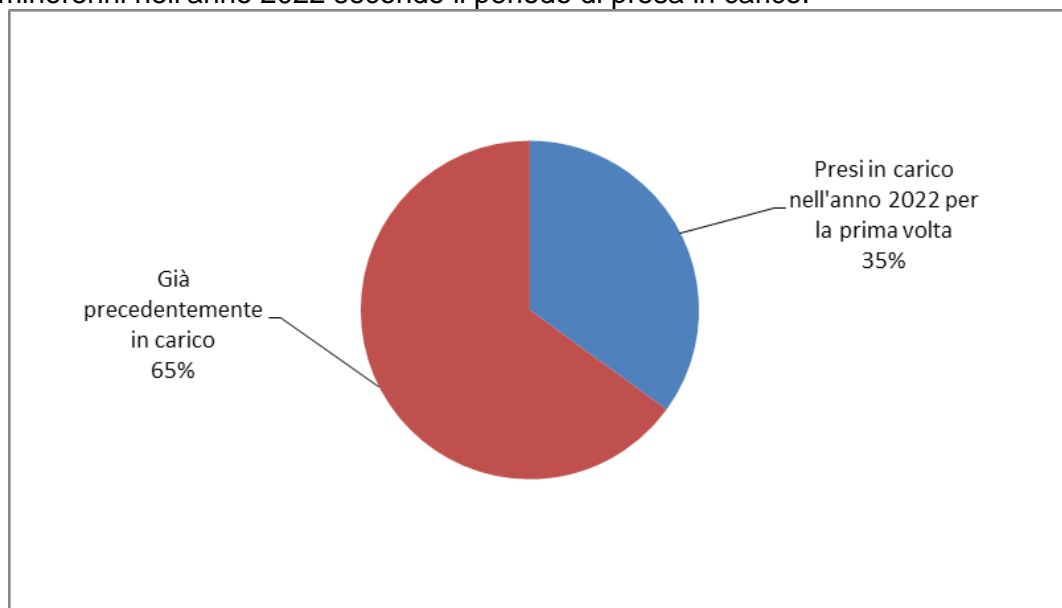
CPA	Ingressi stabili (compresi trasferimenti tra CPA)	Presenza media giornaliera	Presenti al 15 ottobre 2023
Torino	65	0,9	2
Genova	43	0,6	2
Milano	127	1,6	0
Treviso	19	0,3	0
Bologna	65	0,7	1
Firenze	21	0,3	1
Roma	120	1,4	0
Ancona	7	0,1	0
L'Aquila	6	0,1	0
Napoli (*)	50	0,5	0
Nisida (NA) (*)	1	0,0	0
Salerno	15	0,2	0
Bari	11	0,1	0
Lecce	4	0,0	0
Catanzaro	9	0,1	0
Potenza	1	0,0	0
Palermo	20	0,2	0
Messina	0	0,0	0
Caltanissetta	2	0,0	0
Catania	48	0,6	1
Quartucciu (CA)	11	0,1	0
Sassari	1	0,0	0
Totale	646	7,8	7

(*) Napoli = maschile; Nisida (NA) = femminile.

CPA Milano: attività sospesa dal 26.3.2021 al 5.3.2023; durante il periodo di sospensione l'utenza maschile è stata accolta dal CPA di Torino, l'utenza femminile è tuttora accolta dal CPA DI Bologna.

I dati sono acquisiti dal Sistema Informativo dei Servizi Minorili (SISM) e sono riferiti alla situazione alla data del 15 ottobre 2023; l'elaborazione è stata effettuata in data 16 ottobre 2023.

Tabella 8 – Ingressi nei Centri di prima accoglienza secondo l'età, la nazionalità e il sesso. Anno 2023 - fino al 15 ottobre.

Età	Italiani			Stranieri			Totale		
	m	f	mf	m	f	mf	m	f	mf
meno di 14 anni	0	0	0	0	0	0	0	0	0
14 anni	24	0	24	13	6	19	37	6	43
15 anni	59	3	62	49	2	51	108	5	113
16 anni	101	3	104	82	5	87	183	8	191
17 anni	147	9	156	135	3	138	282	12	294
18 anni e oltre	1	0	1	2	0	2	3	0	3
Totale	332	15	347	281	16	297	613	31	644

Tabella 9 - Ingressi nei Centri di prima accoglienza secondo la provenienza e il sesso. Anno 2023 - fino al 15 ottobre.

Paesi di provenienza	Sesso		Totale
	maschi	femmine	
Italia	332	15	347
Altri Paesi dell'Unione Europea	19	4	23
di cui: Croazia	3	2	5
Romania	15	2	17
Altri Paesi europei	33	7	40
di cui: Albania	18	0	18
Bosnia-Erzegovina	10	5	15
Africa	209	3	212
di cui: Algeria	22	1	23
Egitto	47	0	47
Marocco	50	2	52
Senegal	11	0	11
Tunisia	73	0	73
America	10	1	11
di cui: Perù	4	1	5
Asia	10	1	11
di cui: Pakistan	3	1	4
Totale	613	31	644

La tabella riporta il dettaglio dei Paesi per i quali il numero di minori è risultato pari o superiore a 3.

I dati sono acquisiti dal Sistema Informativo dei Servizi Minorili (SISM) e sono riferiti alla situazione alla data del 15 ottobre 2023; l'elaborazione è stata effettuata in data 16 ottobre 2023

Tabella 10 – Delitti a carico dei minori entrati nei Centri di prima accoglienza secondo la categoria.
Anno 2023 - fino al 15 ottobre.

DELITTI	Italiani			Stranieri			Totale		
	m	f	mf	m	f	mf	m	f	mf
Contro la persona	76	2	78	64	3	67	140	5	145
di cui: Omicidio volontario consumato	4	1	5	4	0	4	8	1	9
Omicidio volontario tentato	24	1	25	6	0	6	30	1	31
Lesioni personali volontarie	41	0	41	41	3	44	82	3	85
Violenze sessuali	0	0	0	7	0	7	7	0	7
Minaccia	4	0	4	2	0	2	6	0	6
Contro la famiglia, la moralità pubblica, il buon costume	7	0	7	2	0	2	9	0	9
di cui: Maltrattamenti in famiglia	7	0	7	2	0	2	9	0	9
Contro il patrimonio	160	7	167	256	19	275	416	26	442
di cui: Furto	31	3	34	55	10	65	86	13	99
Rapina	99	3	102	184	7	191	283	10	293
Estorsione	15	1	16	5	1	6	20	2	22
Danni	4	0	4	3	0	3	7	0	7
Ricettazione	11	0	11	6	1	7	17	1	18
Contro l'incolumità pubblica	171	5	176	49	0	49	220	5	225
di cui: Stupefacenti	171	5	176	49	0	49	220	5	225
Contro la fede pubblica	8	1	9	4	1	5	12	2	14
di cui: Falsità in atti e persone	6	1	7	4	1	5	10	2	12
Contro Stato, altre istituzioni, ordine pubblico	33	2	35	22	2	24	55	4	59
di cui: Violenza, resistenza, oltraggio	32	2	34	19	2	21	51	4	55
Altri delitti	19	0	19	7	0	7	26	0	26
di cui: Armi	19	0	19	0	0	0	19	0	19
Norme in materia di immigrazione	0	0	0	7	0	7	7	0	7
Totale DELITTI	474	17	491	404	25	429	878	42	920

La tabella riporta il dettaglio dei delitti con frequenza pari o superiori a 3.

I dati sono riferiti ai delitti per i quali i minori sono entrati in CPA; il numero dei delitti è superiore al numero degli ingressi in quanto un minore può essere entrato nella struttura per uno o più delitti.

I dati sono acquisiti dal Sistema Informativo dei Servizi Minorili (SISM) e sono riferiti alla situazione alla data del 15 ottobre 2023; l'elaborazione è stata effettuata in data 16 ottobre 2023

Tabella 11 – Uscite dai Centri di prima accoglienza secondo il provvedimento di dimissione, la nazionalità e il sesso. Anno 2023 - fino al 15 ottobre.

Uscite	Italiani			Stranieri			Totale		
	m	f	mf	m	f	mf	m	f	mf
Con applicazione misura cautelare									
Prescrizioni	38	2	40	13	4	17	51	6	57
Permanenza in casa	67	2	69	23	2	25	90	4	94
Collocamento in comunità	135	6	141	86	6	92	221	12	233
Custodia cautelare	70	3	73	135	2	137	205	5	210
Altre uscite									
Remissione in libertà	20	1	21	20	1	21	40	2	42
Decorrenza dei termini	0	0	0	0	0	0	0	0	0
Minore di 14 anni	0	0	0	0	0	0	0	0	0
Minore in stato gravidanza	0	0	0	0	0	0	0	0	0
Estraneità al fatto	0	0	0	0	0	0	0	0	0
Mancanza di altri presupposti	0	0	0	0	0	0	0	0	0
Maggiorenne	0	0	0	0	0	0	0	0	0
Totale	330	14	344	277	15	292	607	29	636

I dati sono acquisiti dal Sistema Informativo dei Servizi Minorili (SISM) e sono riferiti alla situazione alla data del 15 ottobre 2023; l'elaborazione è stata effettuata in data 16 ottobre 2023.

Tabella 12 - Ingressi nei Centri di prima accoglienza negli anni dal 2007 al 2022 secondo la nazionalità e il sesso.

Anni	Italiani			Stranieri			Totale		
	m	f	mf	m	f	mf	m	f	mf
2007	1.469	76	1.545	1.236	604	1.840	2.705	680	3.385
2008	1.462	85	1.547	1.021	340	1.361	2.483	425	2.908
2009	1.443	51	1.494	704	224	928	2.147	275	2.422
2010	1.355	68	1.423	616	214	830	1.971	282	2.253
2011	1.337	75	1.412	696	235	931	2.033	310	2.343
2012	1.191	65	1.256	668	269	937	1.859	334	2.193
2013	951	67	1.018	690	312	1.002	1.641	379	2.020
2014	689	38	727	565	256	821	1.254	294	1.548
2015	613	40	653	579	206	785	1.192	246	1.438
2016	658	48	706	517	158	675	1.175	206	1.381
2017	583	37	620	484	171	655	1.067	208	1.275
2018	579	39	618	318	154	472	897	193	1.090
2019	501	32	533	304	82	386	805	114	919
2020	322	20	342	213	44	257	535	64	599
2021	319	19	338	219	23	242	538	42	580
2022	363	20	383	327	35	362	690	55	745

Grafico 4 - Ingressi nei Centri di prima accoglienza negli anni dal 2007 al 2022, secondo la nazionalità.

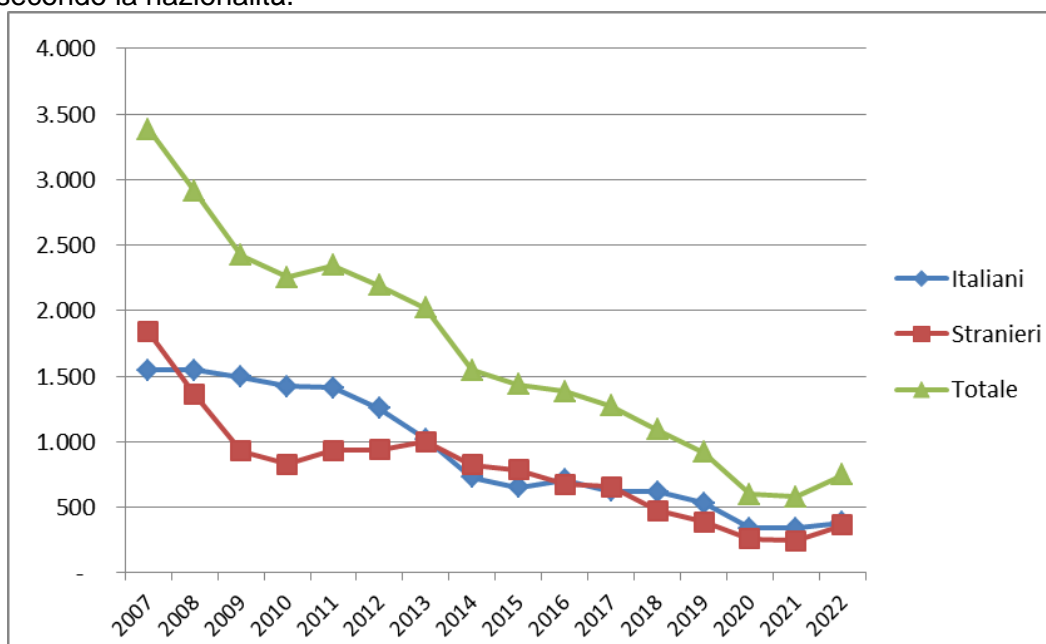

COMUNITA'

Tabella 13 - Ingressi e presenze nelle Comunità nell'anno 2023. Comunità ministeriali e private. Situazione al 15 ottobre.

a. Comunità ministeriali

Comunità ministeriali	Collocamenti (compresi trasferimenti tra Comunità)	Presenza media giornaliera	Presenti al 15 ottobre 2023
Bologna	46	5,7	7
Catanzaro	18	9,9	10
Reggio Calabria	6	5,5	5
Totale	70	21,1	22

b. Comunità private per regione della struttura.

Comunità private per regione	Collocamenti (compresi trasferimenti tra Comunità)	Presenza media giornaliera	Presenti al 15 ottobre 2023
Piemonte	47	40,3	42
Valle d'Aosta	0	0,0	0
Liguria	20	14,0	11
Lombardia	281	185,0	174
Veneto	77	35,0	31
Trentino Alto Adige	11	4,9	7
Friuli Venezia Giulia	35	7,3	4
Emilia Romagna	101	58,4	63
Toscana	66	32,1	33
Umbria	10	8,1	6
Marche	19	19,2	16
Lazio	124	72,1	79
Abruzzo	23	8,4	15
Molise	1	0,0	1
Campania	159	123,0	127
Puglia	116	70,0	71
Basilicata	0	1,3	1
Calabria	38	26,0	27
Sicilia	204	137,8	146
Sardegna	38	29,6	29
Totale	1.370	872,7	883

I dati sono acquisiti dal Sistema Informativo dei Servizi Minorili (SISM) e sono riferiti alla situazione alla data del 15 ottobre 2023; l'elaborazione è stata effettuata in data 16 ottobre 2023.

c. Comunità private per Centro Giustizia Minorile inviante

Comunità private per Centro Giustizia Minorile	Collocamenti (compresi trasferimenti tra Comunità)	Presenza media giornaliera	Presenti al 15 ottobre 2023
Torino	98	62,6	64
Milano	333	219,4	209
Venezia	145	60,3	57
Bologna	98	62,4	65
Firenze	79	40,9	41
Roma	153	86,2	103
Napoli	142	114,1	115
Bari	92	60,2	59
Catanzaro	23	24,4	23
Cagliari	37	29,0	28
Palermo	170	113,1	119
Totale	1.370	872,7	883

d. Riepilogo

Comunità	Collocamenti (compresi trasferimenti tra Comunità)	Presenza media giornaliera	Presenti al 15 ottobre 2023
Comunità ministeriali	70	21,1	22
Comunità private	1.370	872,7	883
Totale	1.440	893,8	905

Tabella 14 – Collocamenti in Comunità secondo il motivo, la nazionalità e il sesso. Anno 2023 - fino al 15 ottobre.

Motivo	Italiani			Stranieri			Totale		
	m	f	mf	m	f	mf	m	f	mf
Per misura cautelare del collocamento in comunità	406	22	428	264	17	281	670	39	709
Da permanenza in casa, per trasformazione misura	4	0	4	1	0	1	5	0	5
Da IPM, per trasformazione misura	48	0	48	60	0	60	108	0	108
Da IPM, per fine aggravamento	105	3	108	51	2	53	156	5	161
Per misura cautelare della permanenza in casa eseguita in comunità	3	0	3	0	0	0	3	0	3
Per messa alla prova	117	16	133	54	3	57	171	19	190
Per applicazione misure penali di comunità/alternative	24	0	24	15	0	15	39	0	39
Per misura di sicurezza	12	0	12	4	0	4	16	0	16
Per libertà controllata	0	0	0	0	0	0	0	0	0
Per arresto, fermo o accompagnamento	1	0	1	7	0	7	8	0	8
Totale	720	41	761	456	22	478	1.176	63	1.239

I dati sono acquisiti dal Sistema Informativo dei Servizi Minorili (SISM) e sono riferiti alla situazione alla data del 15 ottobre 2023; l'elaborazione è stata effettuata in data 16 ottobre 2023

Tabella 15 – Collocamenti in Comunità secondo l'età, la nazionalità e il sesso. Anno 2023 - fino al 15 ottobre.

Età	Italiani			Stranieri			Totale		
	m	f	mf	m	f	mf	m	f	mf
meno di 14 anni	1	0	1	0	0	0	1	0	1
14 anni	48	1	49	24	1	25	72	2	74
15 anni	119	11	130	55	5	60	174	16	190
16 anni	167	8	175	103	6	109	270	14	284
17 anni	236	16	252	167	6	173	403	22	425
giovani adulti	149	5	154	107	4	111	256	9	265
Totale	720	41	761	456	22	478	1.176	63	1.239

Tabella 16 - Collocamenti in Comunità secondo la provenienza e il sesso. Anno 2023 - fino al 15 ottobre.

Paesi di provenienza	Sesso		Totale
	maschi	femmine	
Italia	720	41	761
Altri Paesi dell'Unione Europea	28	9	37
di cui: Bulgaria	4	1	5
Croazia	7	1	8
Romania	11	7	18
Altri Paesi europei	58	3	61
di cui: Albania	33	0	33
Bosnia-Erzegovina	8	0	8
Macedonia	2	2	4
Moldova	6	0	6
Serbia	4	1	5
Africa	341	6	347
di cui: Algeria	22	2	24
Egitto	91	0	91
Guinea	3	0	3
Marocco	106	4	110
Niger	4	0	4
Senegal	11	0	11
Tunisia	98	0	98
America	13	3	16
di cui: Perù	5	2	7
Asia	16	1	17
di cui: Afghanistan	5	0	5
Pakistan	3	1	4
Totale	1.176	63	1.239

La tabella riporta il dettaglio dei Paesi per i quali il numero di minori è risultato pari o superiore a 3.

I dati sono acquisiti dal Sistema Informativo dei Servizi Minorili (SISM) e sono riferiti alla situazione alla data del 15 ottobre 2023; l'elaborazione è stata effettuata in data 16 ottobre 2023.

Tabella 17 – Delitti a carico dei minorenni e giovani adulti collocati in Comunità secondo la categoria. Anno 2023 - fino al 15 ottobre.

DELITTI	Italiani			Stranieri			Totale		
	m	f	mf	m	f	mf	m	f	mf
Contro la persona	322	13	335	201	9	210	523	22	545
di cui: Omicidio volontario consumato	3	1	4	0	0	0	3	1	4
Omicidio volontario tentato	30	1	31	9	0	9	39	1	40
Percosse	7	2	9	41	0	41	48	2	50
Lesioni personali volontarie	167	6	173	83	9	92	250	15	265
Sfruttamento pornografia minorile	8	0	8	0	0	0	8	0	8
Violenze sessuali	16	0	16	16	0	16	32	0	32
Atti sessuali con minorenne	4	0	4	0	0	0	4	0	4
Sequestro di persona	10	0	10	2	0	2	12	0	12
Violenza privata	6	0	6	2	0	2	8	0	8
Minaccia	32	3	35	4	0	4	36	3	39
Atti persecutori (stalking)	27	0	27	43	0	43	70	0	70
Violazione di domicilio	4	0	4	0	0	0	4	0	4
Contro famiglia, moralità pubblica, buon costume	68	3	71	17	1	18	85	4	89
di cui: Maltrattamenti in famiglia	68	3	71	17	1	18	85	4	89
Contro il patrimonio	526	31	557	532	25	557	1.058	56	1.114
di cui: Furto	124	9	133	107	2	109	231	11	242
Rapina	294	15	309	339	19	358	633	34	667
Estorsione	48	0	48	53	3	56	101	3	104
Danni	29	4	33	10	0	10	39	4	43
Truffa	3	0	3	1	0	1	4	0	4
Ricettazione	25	3	28	20	1	21	45	4	49
Riciclaggio	1	0	1	2	0	2	3	0	3
Contro l'incolumità pubblica	210	8	218	73	0	73	283	8	291
di cui: Stupefacenti	202	8	210	71	0	71	273	8	281
Incendio	5	0	5	0	0	0	5	0	5
Danneggiamento seguito da incendio	3	0	3	2	0	2	5	0	5
Contro la fede pubblica	17	5	22	8	1	9	25	6	31
di cui: Falsità in atti e persone	13	5	18	8	1	9	21	6	27
Falsità in monete	4	0	4	0	0	0	4	0	4
Contro Stato, altre istituzioni, ordine pubblico	66	9	75	31	4	35	97	13	110
di cui: Violenza, resistenza a P.U.	57	9	66	29	4	33	86	13	99
Associazione per delinquere	2	0	2	1	0	1	3	0	3
Associazione di tipo mafioso	4	0	4	0	0	0	4	0	4
Altri delitti	37	1	38	5	0	5	42	1	43
di cui: Armi	36	1	37	3	0	3	39	1	40
Totale DELITTI	1.246	70	1.316	867	40	907	2.113	110	2.223

La tabella riporta il dettaglio dei delitti con frequenza pari o superiori a 3.

I dati sono riferiti ai delitti per i quali i soggetti sono stati collocati in Comunità; il numero dei delitti è superiore al numero degli ingressi in quanto un minore può essere entrato nella struttura per uno o più delitti.

I dati sono acquisiti dal Sistema Informativo dei Servizi Minorili (SISM) e sono riferiti alla situazione alla data del 15 ottobre 2023; l'elaborazione è stata effettuata in data 16 ottobre 2023.

Tabella 18 – Collocamenti in Comunità negli anni dal 2007 al 2022 secondo la nazionalità e il sesso.

Anni	Italiani			Stranieri			Totale		
	m	f	mf	m	f	mf	m	f	mf
2007	1.056	46	1.102	667	127	794	1.723	173	1.896
2008	1.130	65	1.195	651	119	770	1.781	184	1.965
2009	1.160	52	1.212	542	71	613	1.702	123	1.825
2010	1.189	59	1.248	490	83	573	1.679	142	1.821
2011	1.222	75	1.297	540	89	629	1.762	164	1.926
2012	1.225	60	1.285	631	122	753	1.856	182	2.038
2013	1.119	70	1.189	594	111	705	1.713	181	1.894
2014	929	50	979	583	154	737	1.512	204	1.716
2015	864	56	920	623	145	768	1.487	201	1.688
2016	965	64	1.029	691	103	794	1.656	167	1.823
2017	1.042	68	1.110	622	105	727	1.664	173	1.837
2018	1.149	73	1.222	631	108	739	1.780	181	1.961
2019	1.184	72	1.256	583	86	669	1.767	158	1.925
2020	911	51	962	467	39	506	1.378	90	1.468
2021	954	77	1.031	494	37	531	1.448	114	1.562
2022	974	57	1.031	612	34	646	1.586	91	1.677

Grafico 5 – Collocamenti in Comunità negli anni dal 2007 al 2022, secondo la nazionalità.



Tabella 19 – Presenza media giornaliera nelle Comunità nel periodo dal 2007 al 2022, secondo la nazionalità e il sesso.

Anni	Italiani			Stranieri			Totale		
	m	f	mf	m	f	mf	m	f	mf
2007	343	21	364	164	16	180	508	37	544
2008	419	28	447	216	14	230	635	42	677
2009	495	29	524	228	12	240	723	41	764
2010	578	29	607	205	15	220	783	44	827
2011	613	37	650	234	20	253	847	57	904
2012	632	43	675	262	20	282	894	63	957
2013	597	38	635	267	23	290	864	61	925
2014	518	33	551	262	24	286	780	57	837
2015	508	30	538	247	23	270	755	53	808
2016	521	34	555	281	21	302	802	55	857
2017	558	39	597	315	25	339	873	63	936
2018	631	40	671	312	29	341	943	69	1.012
2019	699	54	752	287	34	321	986	88	1.073
2020	662	36	698	272	22	294	934	58	992
2021	653	45	698	256	12	268	909	57	966
2022	582	39	621	251	12	263	833	51	884

Grafico 6 – Presenza media giornaliera nelle Comunità nel periodo dal 2007 al 2022, secondo la nazionalità.

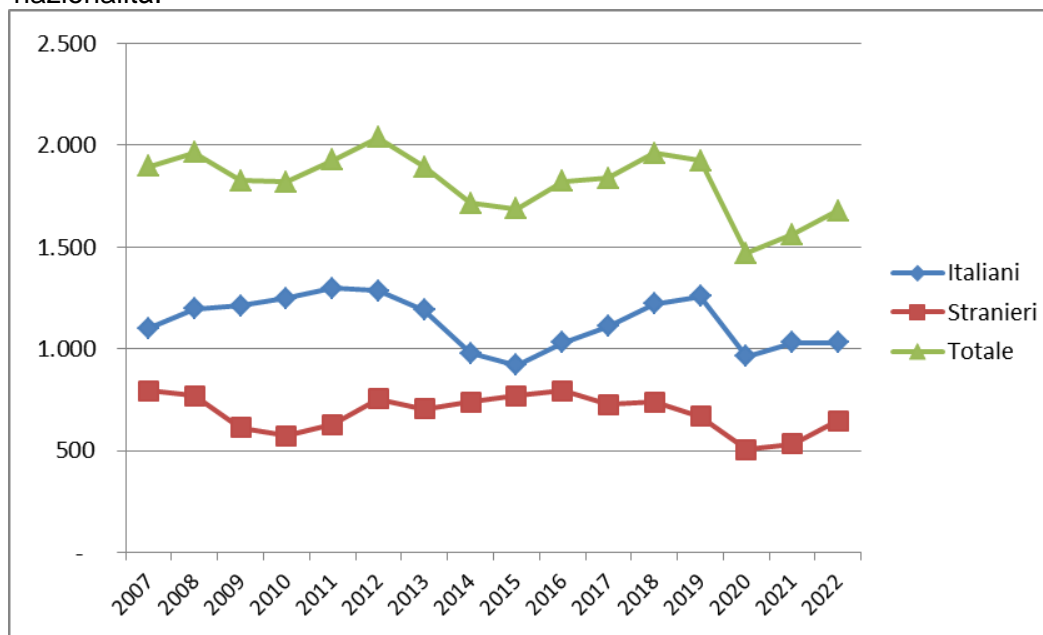
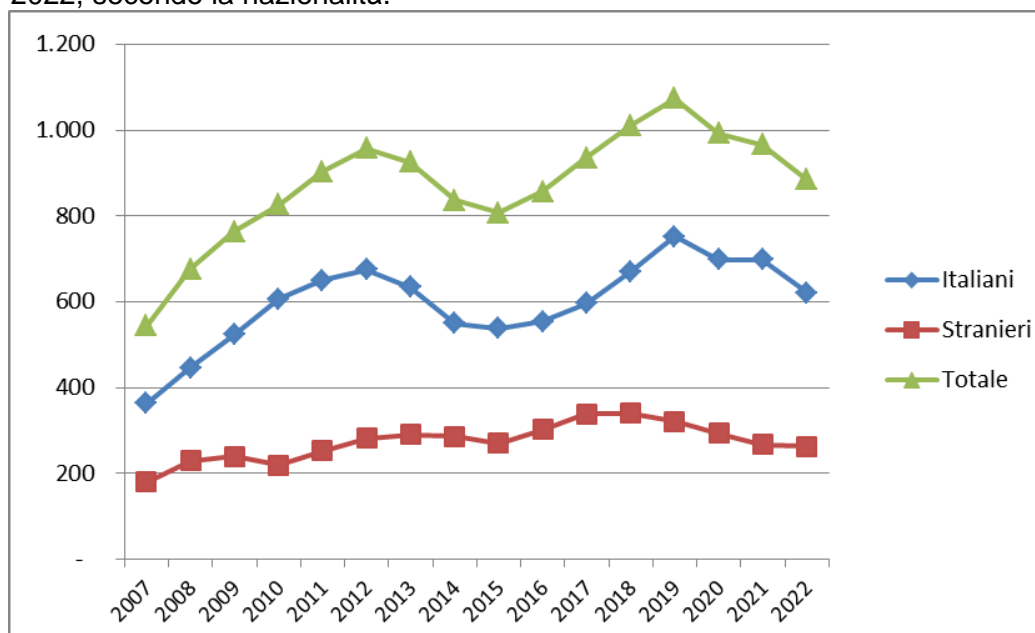

ISTITUTI PENALI PER I MINORENNI

Tabella 20 - Ingressi e presenze negli Istituti penali per i minorenni nell'anno 2023, per sede. Situazione al 15 ottobre.

IPM	Ingresso stabile (compresi trasferimenti tra IPM)	Presenza media giornaliera	Presenti al 15 ottobre 2023
Torino	131	42,4	45
Pontremoli (MS) (*)	30	7,2	9
Milano	246	32,9	47
Treviso	27	2,7	14
Bologna	122	40,0	41
Firenze	42	15,3	16
Roma (**)	134	45,7	49
Nisida (NA) (**)	127	55,2	60
Airola (BN)	70	31,4	35
Bari	103	24,4	30
Potenza	32	14,6	16
Catanzaro	50	14,8	22
Palermo	90	18,9	15
Catania	107	26,3	28
Acireale (CT)	37	15,8	16
Caltanissetta	33	8,5	8
Quartucciu (CA)	29	10,3	12
Totale	1.410	406,5	463

(*) solo femminile

(**) con sezione femminile

IPM Treviso: attività sospesa dal 13.04.2022 al 24.07.2023.

I dati sono acquisiti dal Sistema Informativo dei Servizi Minorili (SISM) e sono riferiti alla situazione alla data del 15 ottobre 2023; l'elaborazione è stata effettuata in data 16 ottobre 2023.

Tabella 21 - Detenuti presenti negli IPM alla data del 15 ottobre 2023, secondo la sede dell'IPM e l'età.

IPM	Minorenni		Giovani adulti		Totale
	14-15 anni	16-17 anni	18-20 anni	21-24 anni	
Torino	5	28	10	2	45
Pontremoli (MS) (*)	2	4	2	1	9
Milano	3	30	14	0	47
Treviso	0	12	2	0	14
Bologna	5	21	10	5	41
Firenze	1	7	1	7	16
Roma (**)	5	23	16	5	49
Nisida (NA) (**)	5	28	19	8	60
Airola (BN)	2	15	12	6	35
Bari	5	16	6	3	30
Potenza	0	6	5	5	16
Catanzaro	2	8	10	2	22
Palermo	0	10	5	0	15
Catania	2	12	8	6	28
Acireale (CT)	0	8	7	1	16
Caltanissetta	0	5	2	1	8
Quartucciu (CA)	1	5	3	3	12
Totale	38	238	132	55	463

(*) solo femminile

(**) con sezione femminile

Tabella 22 – Detenuti presenti negli IPM alla data del 15 ottobre 2023, secondo l'età, la nazionalità e il sesso.

Età	Italiani			Stranieri			Totale		
	maschi	femmine	Totale	maschi	femmine	Totale	maschi	femmine	Totale
14-15 anni	17	2	19	19	0	19	36	2	38
16-17 anni	93	4	97	138	3	141	231	7	238
18-20 anni	70	3	73	59	0	59	129	3	132
21-24 anni	26	2	28	27	0	27	53	2	55
Totale	206	11	217	243	3	246	449	14	463

I dati sono acquisiti dal Sistema Informativo dei Servizi Minorili (SISM) e sono riferiti alla situazione alla data del 15 ottobre 2023; l'elaborazione è stata effettuata in data 16 ottobre 2023.

Tabella 23 – Detenuti presenti negli Istituti penali per i minorenni alla data del 15 ottobre 2023, per posizione giuridica, età, nazionalità e sesso.

Minorenni.

Posizione giuridica	Italiani			Stranieri			Totale		
	m	f	mf	m	f	mf	m	f	mf
In attesa di 1° giudizio	43	3	46	91	2	93	134	5	139
Appellanti	7	1	8	4	0	4	11	1	12
Ricorrenti	1	0	1	0	0	0	1	0	1
Mista senza definitivo	43	1	44	45	0	45	88	1	89
Definitivi	3	1	4	2	0	2	5	1	6
Mista con definitivo	13	0	13	15	1	16	28	1	29
Totale	110	6	116	157	3	160	267	9	276

Giovani adulti.

Posizione giuridica	Italiani			Stranieri			Totale		
	m	f	mf	m	f	mf	m	f	mf
In attesa di 1° giudizio	13	1	14	23	0	23	36	1	37
Appellanti	3	1	4	2	0	2	5	1	6
Ricorrenti	0	0	0	1	0	1	1	0	1
Mista senza definitivo	17	0	17	8	0	8	25	0	25
Definitivi	9	2	11	10	0	10	19	2	21
Mista con definitivo	54	1	55	42	0	42	96	1	97
Totale	96	5	101	86	0	86	182	5	187

Totale.

Posizione giuridica	Italiani			Stranieri			Totale		
	m	f	mf	m	f	mf	m	f	mf
In attesa di 1° giudizio	56	4	60	114	2	116	170	6	176
Appellanti	10	2	12	6	0	6	16	2	18
Ricorrenti	1	0	1	1	0	1	2	0	2
Mista senza definitivo	60	1	61	53	0	53	113	1	114
Definitivi	12	3	15	12	0	12	24	3	27
Mista con definitivo	67	1	68	57	1	58	124	2	126
Totale	206	11	217	243	3	246	449	14	463

I dati sono acquisiti dal Sistema Informativo dei Servizi Minorili (SISM) e sono riferiti alla situazione alla data del 15 ottobre 2023; l'elaborazione è stata effettuata in data 16 ottobre 2023.

Tabella 24 – Ingressi negli Istituti penali per i minorenni secondo il motivo, la nazionalità e il sesso. Anno 2023 - fino al 15 ottobre.

Motivo	Italiani			Stranieri			Totale		
	m	f	mf	m	f	mf	m	f	mf
Per custodia cautelare									
Dalla libertà	98	2	100	83	1	84	181	3	184
Da CPA	65	3	68	137	2	139	202	5	207
Da comunità, per trasformazione di misura	17	2	19	13	2	15	30	4	34
Da comunità per nuovo procedimento	2	0	2	0	0	0	2	0	2
Da comunità, per aggravamento	153	4	157	96	5	101	249	9	258
Da evasione o mancato rientro per custodia cautelare	0	0	0	1	0	1	1	0	1
Dagli arresti domiciliari (adulti)	0	0	0	1	0	0	1	0	1
Da istituto penale per adulti	0	0	0	21	0	21	21	0	21
Per esecuzione di pena									
Dalla libertà	41	4	45	35	17	52	76	21	97
Da comunità	3	0	3	3	0	3	6	0	6
Per revoca o sospensione misura penale di comunità/alternativa alla detenzione	50	0	50	14	1	15	64	1	65
Per revoca libertà controllata	0	0	0	1	0	1	1	0	1
Dagli arresti domiciliari (adulti)	2	0	2	0	0	0	2	0	2
Da evasione o mancato rientro per esecuzione pena	5	0	5	0	0	0	5	0	5
Da istituto penale per adulti	1	0	1	1	0	1	2	0	2
Totale	437	15	452	406	28	434	843	43	886

Tabella 25 – Ingressi negli Istituti penali per i minorenni secondo l'età, la nazionalità e il sesso. Anno 2023 - fino al 15 ottobre.

Età	Italiani			Stranieri			Totale		
	m	f	mf	m	f	mf	m	f	mf
14-15 anni	70	4	74	60	1	61	130	5	135
16-17 anni	211	7	218	253	7	260	464	14	478
18-20 anni	106	4	110	69	5	74	175	9	184
21-24 anni	50	0	50	24	15	39	74	15	89
Totale	437	15	452	406	28	434	843	43	886

I dati sono acquisiti dal Sistema Informativo dei Servizi Minorili (SISM) e sono riferiti alla situazione alla data del 15 ottobre 2023; l'elaborazione è stata effettuata in data 16 ottobre 2023.

Tabella 26 – Ingressi negli Istituti penali per i minorenni secondo la provenienza e il sesso. Anno 2023 - fino al 15 ottobre.

Paesi di provenienza	Sesso		Totale
	maschi	femmine	
Italia	437	15	452
Altri Paesi dell'Unione Europea	21	6	27
di cui: Croazia	3	5	8
Romania	13	1	14
Altri Paesi europei	39	15	54
di cui: Albania	23	0	23
Bosnia-Erzegovina	7	10	17
Serbia	4	5	9
Africa	331	5	336
di cui: Algeria	33	3	36
Egitto	85	0	85
Libia	4	0	4
Marocco	98	2	100
Senegal	10	0	10
Tunisia	93	0	93
America	5	2	7
Asia	10	0	10
di cui: Afghanistan	3	0	3
Pakistan	4	0	4
Totale	843	43	886

La tabella riporta il dettaglio dei Paesi per i quali il numero di minori è risultato pari o superiore a 3.

I dati sono acquisiti dal Sistema Informativo dei Servizi Minorili (SISM) e sono riferiti alla situazione alla data del 15 ottobre 2023; l'elaborazione è stata effettuata in data 16 ottobre 2023.

Tabella 27 – Delitti a carico dei minorenni e giovani adulti entrati negli Istituti penali per i minorenni secondo la categoria. Anno 2023 - fino al 15 ottobre.

DELITTI	Italiani			Stranieri			Totale		
	m	f	mf	m	f	mf	m	f	mf
Contro la persona	214	4	218	197	6	203	411	10	421
di cui: Omicidio volontario consumato	5	1	6	4	0	4	9	1	10
Omicidio volontario tentato	42	2	44	9	0	9	51	2	53
Percosse	4	0	4	40	1	41	44	1	45
Lesioni personali volontarie	90	1	91	91	4	95	181	5	186
Sfruttamento pornografia minorile	4	0	4	0	0	0	4	0	4
Violenze sessuali	22	0	22	8	0	8	30	0	30
Sequestro di persona	6	0	6	1	0	1	7	0	7
Violenza privata	6	0	6	0	0	0	6	0	6
Minaccia	17	0	17	3	1	4	20	1	21
Atti persecutori (stalking)	11	0	11	40	0	40	51	0	51
Contro la famiglia, la moralità pubblica, il buon costume	14	0	14	9	0	9	23	0	23
di cui: Maltrattamenti in famiglia	14	0	14	9	0	9	23	0	23
Contro il patrimonio	444	12	456	525	39	564	969	51	1.020
di cui: Furto	133	3	136	121	26	147	254	29	283
Rapina	232	4	236	322	11	333	554	15	569
Estorsione	28	2	30	52	1	53	80	3	83
Danni	18	2	20	8	0	8	26	2	28
Ricettazione	33	1	34	19	1	20	52	2	54
Contro l'incolumità pubblica	143	1	144	46	0	46	189	1	190
di cui: stupefacenti	140	1	141	43	0	43	183	1	184
Danneggiamento seguito da incendio	1	0	1	3	0	3	4	0	4
Contro la fede pubblica	5	4	9	4	2	6	9	6	15
di cui: Falsità in atti e persone	3	4	7	4	2	6	7	6	13
Contro Stato, altre istituzioni, ordine pubblico	52	1	53	34	5	39	86	6	92
di cui: Contro l'autorità delle decisioni giudiziarie	0	0	0	0	3	3	0	3	3
Violenza, resistenza, oltraggio	45	1	46	30	2	32	75	3	78
Associazione di tipo mafioso	4	0	4	0	0	0	4	0	4
Altri delitti	43	0	43	8	0	8	51	0	51
di cui: Armi	38	0	38	1	0	1	39	0	39
Norme in materia di immigrazione	0	0	0	7	0	7	7	0	7
Totale DELITTI	915	22	937	823	52	875	1.738	74	1.812

La tabella riporta il dettaglio dei delitti con frequenza pari o superiori a 3.

I dati sono riferiti ai delitti per i quali i soggetti sono entrati in IPM; il numero dei delitti è superiore al numero degli ingressi in quanto un soggetto può essere entrato nella struttura per uno o più delitti.

I dati sono acquisiti dal Sistema Informativo dei Servizi Minorili (SISM) e sono riferiti alla situazione alla data del 15 ottobre 2023; l'elaborazione è stata effettuata in data 16 ottobre 2023.

Tabella 28 – Uscite dagli Istituti penali per i minorenni secondo il motivo, la nazionalità e il sesso.
Anno 2023 - fino al 15 ottobre.

Motivi di uscita	Italiani			Stranieri			Totale		
	m	f	mf	m	f	mf	m	f	mf
Da custodia cautelare									
Decorrenza termini custodia cautelare	8	0	8	7	0	7	15	0	15
Revoca della custodia cautelare	5	2	7	2	0	2	7	2	9
Remissione in libertà	10	1	11	21	1	22	31	2	33
Permanenza in casa	27	0	27	13	1	14	40	1	41
Collocamento in comunità (compresi fine aggravamento)	202	3	205	200	4	204	402	7	409
Sospensione del processo e messa alla prova	6	1	7	16	1	17	22	2	24
Arresti domiciliari	1	0	1	0	0	0	1	0	1
Sospensione condizionale della pena	3	0	3	3	1	4	6	1	7
Provvedimento del giudice a seguito di udienza	1	0	1	1	0	1	2	0	2
Da espiazione pena									
Espiazione della pena	19	1	20	18	0	18	37	1	38
Differimento esecuzione pena	0	0	0	1	13	14	1	13	14
Sospensione esecuzione pena	0	0	0	2	0	2	2	0	2
Affidamento in prova al servizio sociale	21	1	22	16	0	16	37	1	38
Detenzione domiciliare	26	0	26	10	6	16	36	6	42
Concessione Legge 199/2010	2	0	2	2	0	2	4	0	4
Trasferimenti a strutture per adulti									
A strutture per adulti	64	0	64	35	1	36	99	1	100
Totale	395	9	404	347	28	375	742	37	779

I dati sono acquisiti dal Sistema Informativo dei Servizi Minorili (SISM) e sono riferiti alla situazione alla data del 15 ottobre 2023; l'elaborazione è stata effettuata in data 16 ottobre 2023.

Tabella 29 – Ingressi negli Istituti penali per i minorenni negli anni dal 2007 al 2022, secondo la nazionalità e il sesso.

Anni	Italiani			Stranieri			Totale		
	m	f	mf	m	f	mf	m	f	mf
2007	609	36	645	536	156	692	1.145	192	1.337
2008	657	37	694	524	129	653	1.181	166	1.347
2009	666	33	699	414	109	523	1.080	142	1.222
2010	689	24	713	355	104	459	1.044	128	1.172
2011	714	21	735	409	102	511	1.123	123	1.246
2012	649	18	667	466	119	585	1.115	137	1.252
2013	634	19	653	422	126	548	1.056	145	1.201
2014	509	14	523	357	112	469	866	126	992
2015	480	26	506	425	137	562	905	163	1.068
2016	549	25	574	458	109	567	1.007	134	1.141
2017	520	31	551	419	87	506	939	118	1.057
2018	609	27	636	384	112	496	993	139	1.132
2019	578	21	599	344	85	429	922	106	1.028
2020	337	18	355	310	48	358	647	66	713
2021	450	18	468	320	47	367	770	65	835
2022	491	20	511	484	56	540	975	76	1.051

Grafico 7 – Ingressi negli Istituti penali per i minorenni negli anni dal 2007 al 2022, secondo la nazionalità.



Tabella 30 – Presenza media giornaliera negli Istituti penali per i minorenni nel periodo dal 2007 al 2022, secondo la nazionalità e il sesso.

Anni	Italiani			Stranieri			Totale		
	m	f	mf	m	f	mf	m	f	mf
2007	199	6	205	182	36	218	380	42	422
2008	244	13	257	179	33	212	422	46	468
2009	290	6	296	179	28	207	469	34	503
2010	300	9	308	138	28	165	438	36	474
2011	319	6	325	140	21	161	459	27	486
2012	304	4	308	170	30	200	474	34	508
2013	263	5	268	155	29	184	418	34	452
2014	220	5	225	122	18	140	342	23	365
2015	233	7	240	167	29	196	400	36	436
2016	253	11	264	176	33	209	429	44	473
2017	253	9	262	175	27	202	428	36	464
2018	252	9	261	180	27	207	432	36	468
2019	214	9	222	166	22	188	379	31	410
2020	169	7	176	136	8	144	305	15	320
2021	176	6	182	130	8	138	306	14	320
2022	193	5	198	177	7	184	370	12	382

Grafico 8 – Presenza media giornaliera negli Istituti penali per i minorenni nel periodo dal 2007 al 2022, secondo la nazionalità.

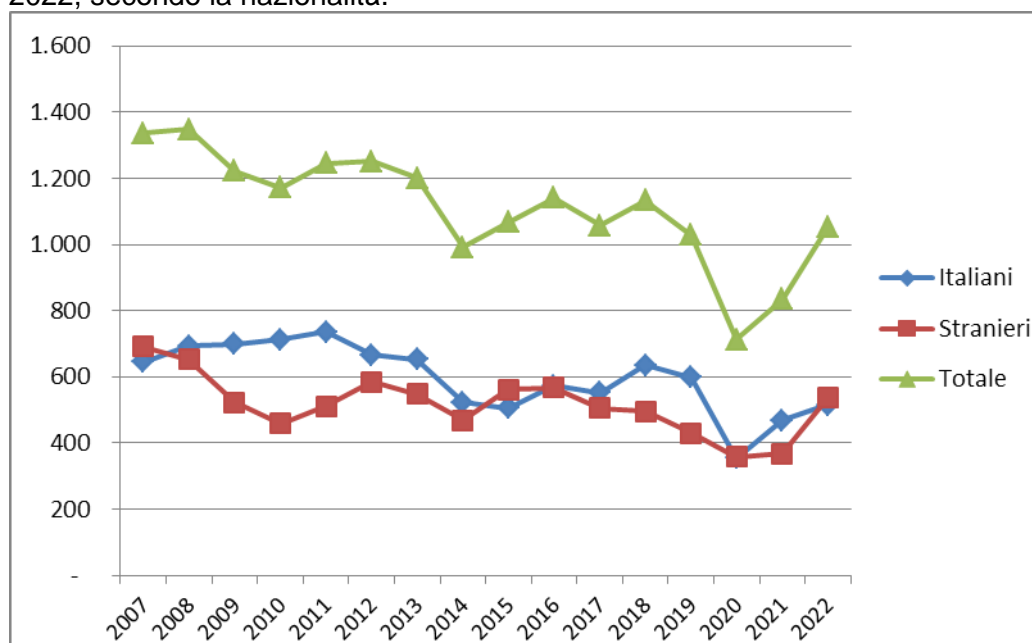
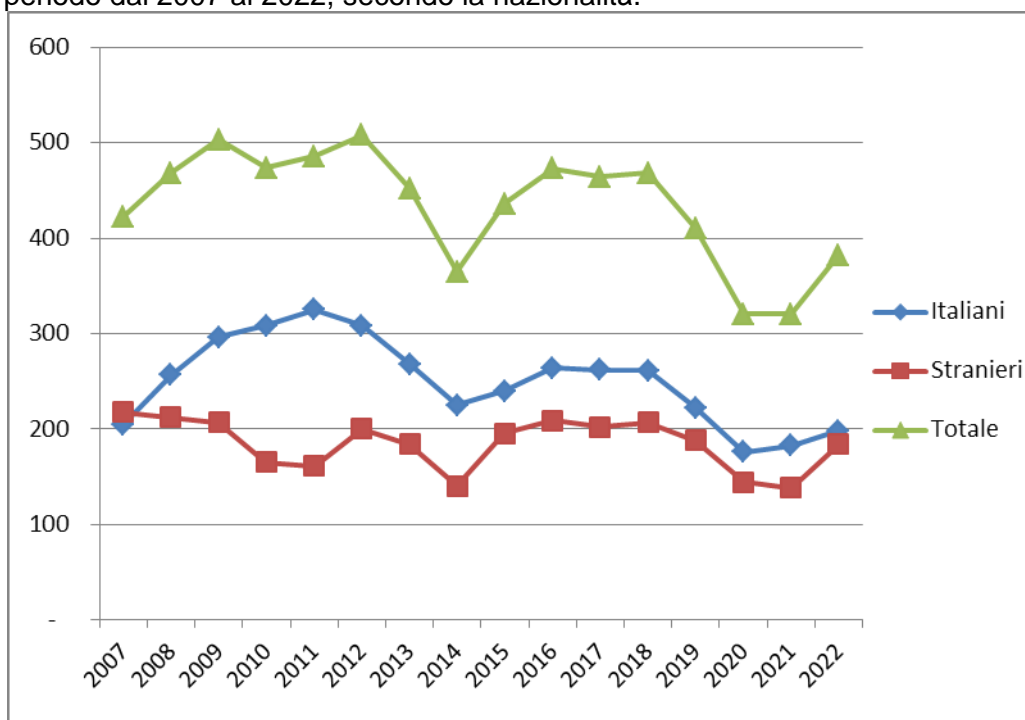

CENTRI DIURNI POLIFUNZIONALI

Situazione alla data del 15 ottobre 2023

Tabella 31 – Minorenni e giovani adulti dell'area penale frequentanti i Centri diurni polifunzionali alla data del 15 ottobre 2023, secondo la sede, la nazionalità e il sesso.

CENTRI DIURNI POLIFUNZIONALI	Italiani			Stranieri			Totale		
	m	f	mf	m	f	mf	m	f	mf
Genova	4	0	4	7	0	7	11	0	11
Nisida (NA)	21	0	21	1	0	1	22	0	22
Santa Maria Capua Vetere (CE)	27	0	27	1	0	1	28	0	28
Salerno	9	0	9	0	0	0	9	0	9
Lecce	26	3	29	1	0	1	27	3	30
Palermo	40	0	40	3	0	3	43	0	43
Caltanissetta	41	5	46	2	1	3	43	6	49
Sassari	23	2	25	2	0	2	25	2	27
Totale	191	10	201	17	1	18	208	11	219

Tabella 32 – Minorenni e giovani adulti dell'area penale frequentanti i Centri diurni polifunzionali alla data del 15 ottobre 2023, secondo l'età, la nazionalità e il sesso.

Età	Italiani			Stranieri			Totale		
	m	f	mf	m	f	mf	m	f	mf
meno di 14 anni	0	0	0	0	0	0	0	0	0
14 anni	2	0	2	0	0	0	2	0	2
15 anni	13	1	14	0	0	0	13	1	14
16 anni	26	2	28	2	0	2	28	2	30
17 anni	45	2	47	4	0	4	49	2	51
giovani adulti	105	5	110	11	1	12	116	6	122
Totale	191	10	201	17	1	18	208	11	219

Tabella 33 – Minorenni e giovani adulti dell'area penale frequentanti i Centri diurni polifunzionali alla data del 15 ottobre 2023, secondo la provenienza e il sesso.

Paesi di provenienza	Sesso		Totale
	maschi	femmine	
Italia	191	10	201
Altri Paesi dell'Unione Europea	1	0	1
Altri Paesi europei	2	0	2
Africa	13	1	14
America	1	0	1
Asia	0	0	0
Totale	208	11	219

N.B.: I Centri diurni polifunzionali sono frequentati anche da giovani a rischio devianza, anche se non sottoposti a procedimento penale, NON COMPRESI NEI DATI SOPRA INDICATI.

I dati sono acquisiti dal Sistema Informativo dei Servizi Minorili (SISM) e sono riferiti alla situazione alla data del 15 ottobre 2023; l'elaborazione è stata effettuata in data 16 ottobre 2023

Anno 2023, fino al 15 ottobre– Dati di flusso

Tabella 34 – Minorenni e giovani adulti dell'area penale assegnati ai Centri diurni polifunzionali secondo l'età, la nazionalità e il sesso. Anno 2023 - fino al 15 ottobre. Dati di flusso.

CENTRI DIURNI POLIFUNZIONALI	Italiani			Stranieri			Totale		
	m	f	mf	m	f	mf	m	f	mf
Genova	13	2	15	13	1	14	26	3	29
Nisida (NA)	29	0	29	1	0	1	30	0	30
Santa Maria Capua Vetere (CE)	48	1	49	3	0	3	51	1	52
Salerno	10	0	10	0	0	0	10	0	10
Lecce	47	5	52	5	0	5	52	5	57
Palermo	56	0	56	3	0	3	59	0	59
Caltanissetta	52	5	57	3	1	4	55	6	61
Sassari	34	4	38	2	0	2	36	4	40
Totale	289	17	306	30	2	32	319	19	338

Tabella 35 – Minorenni e giovani adulti dell'area penale assegnati ai Centri diurni polifunzionali secondo l'età, la nazionalità e il sesso. Anno 2023 - fino al 15 ottobre. Dati di flusso.

Età	Italiani			Stranieri			Totale		
	m	f	mf	m	f	mf	m	f	mf
meno di 14 anni	0	0	0	0	0	0	0	0	0
14 anni	5	0	5	0	0	0	5	0	5
15 anni	29	1	30	2	0	2	31	1	32
16 anni	45	6	51	4	0	4	49	6	55
17 anni	79	3	82	12	0	12	91	3	94
giovani adulti	131	7	138	12	2	14	143	9	152
Totale	289	17	306	30	2	32	319	19	338

Tabella 36 – Minorenni e giovani adulti dell'area penale assegnati ai Centri diurni polifunzionali secondo la provenienza e il sesso. Anno 2023 - fino al 15 ottobre. Dati di flusso.

Paesi di provenienza	Sesso		Totale
	maschi	femmine	
Italia	289	17	306
Altri Paesi dell'Unione Europea	2	0	2
Altri Paesi europei	3	1	4
Africa	22	1	23
America	3	0	3
Asia	0	0	0
Totale	319	19	338

N.B.: I Centri diurni polifunzionali sono frequentati anche da giovani a rischio devianza, anche se non sottoposti a procedimento penale, NON COMPRESI NEI DATI SOPRA INDICATI.

I dati sono acquisiti dal Sistema Informativo dei Servizi Minorili (SISM) e sono riferiti alla situazione alla data del 15 ottobre 2023; l'elaborazione è stata effettuata in data 16 ottobre 2023.